

Lugano in Cifre 2024



pp. 02	Quartieri
03	Comparti
04	Copertura del suolo
05	Popolazione
12	Scuola
16	Stabili e alloggi
19	Attività economiche
22	Fiscalità
28	Lavoro e occupazione
32	Socialità
35	Cultura
39	Sport
41	Sicurezza pubblica
46	Mobilità
50	Ambiente
53	Rifiuti urbani

L'economista e matematico inglese William Petty (1623-1687) ideò il concetto di "aritmetica politica", ovvero "l'arte di ragionare mediante le cifre sulle cose che riguardano il governo". Da allora nacque la statistica moderna.



La Città di Lugano presenta anche quest'anno una nuova versione del suo annuario statistico, "Lugano in cifre". A fianco della nuova edizione approfondita presentata l'anno scorso è stato introdotto il formato tascabile per una consultazione pragmatica ma esaustiva dei principali indicatori statistici di Lugano.

L'importanza dei dati appare fondamentale in un momento storico come questo caratterizzato da tanta incertezza e aleatorietà. Solo attraverso statistiche puntuali e costantemente aggiornate, noi decisori politici possiamo intraprendere l'azione politica in modo efficace e proficuo per i cittadini. Oggi più che mai le amministrazioni necessitano di dati affidabili e aggiornati, per valutare i cambiamenti in atto e per quantificare le loro conseguenze sul territorio, sulla società e sull'economia.

Penso in questo senso ai dati demografici, migratori ed economici, ma anche a quelli relativi alla fiscalità e alle finanze pubbliche, alla sicurezza, alla mobilità, alla scuola, alla disoccupazione, alla socialità e agli indicatori macroeconomici, necessari più che mai in questi ultimi due anni per prevedere lo sviluppo degli scenari in atto. In questo senso, anche confrontati con la crisi geopolitica in corso, la statistica è stata fondamentale per stimare gli impatti economici e sociali sulla scala regionale della situazione continentale.

Tale azione è stata possibile grazie all'investimento fatto negli anni, il quale ha portato alla creazione di un'infrastruttura integrata e georeferenziata dei dati che permette oggi di fare analisi mirate e approfondite di grande supporto per i decisori politici, come appunto lo studio settoriale sull'analisi degli indicatori economici e sociali e del loro impatto.

A Lugano è possibile monitorare l'evoluzione degli eventi e il loro relativo impatto grazie al Servizio Statistica Urbana, che ormai da nove anni mette a disposizione della popolazione, della politica, dell'accademia, dei media e dell'economia privata indicatori statistici, Open Government Data, strumenti di analisi interattiva e studi settoriali, al fine di traghettare il dibattito pubblico verso un nuovo metodo, basato sull'analisi dei dati e fatti oggettivi.

La Città continuerà ad investire in materia di gestione, analisi ed interpretazione dei dati, al fine di fornire pubblicamente nuovi spunti di riflessione, utili a comprendere i fenomeni e i trend in atto e a formare una propria opinione basata sui dati e la loro analisi, contribuendo così a rafforzare ulteriormente il tradizionale spirito democratico del nostro Paese.

On. Tiziano Galeazzi
Capodicastero Consulenza e Gestione
Municipale di Lugano

Quartieri

- 1 Barbengo
- 2 Besso
- 3 Brè-Aldesago
- 3.1 Brè
- 3.2 Aldesago
- 4 Breganzona
- 5 Cadro
- 6 Carabbia
- 7 Carona
- 8 Castagnola-Cassarate
- 8.1 Castagnola
- 8.2 Caprino
- 8.3 Cassarate
- 9 Cureggia
- 10 Davesco-Soragno
- 11 Gandria-Cantine
- 11.1 Gandria
- 11.2 Cantine
- 12 Loreto
- 13 Centro
- 14 Molino Nuovo

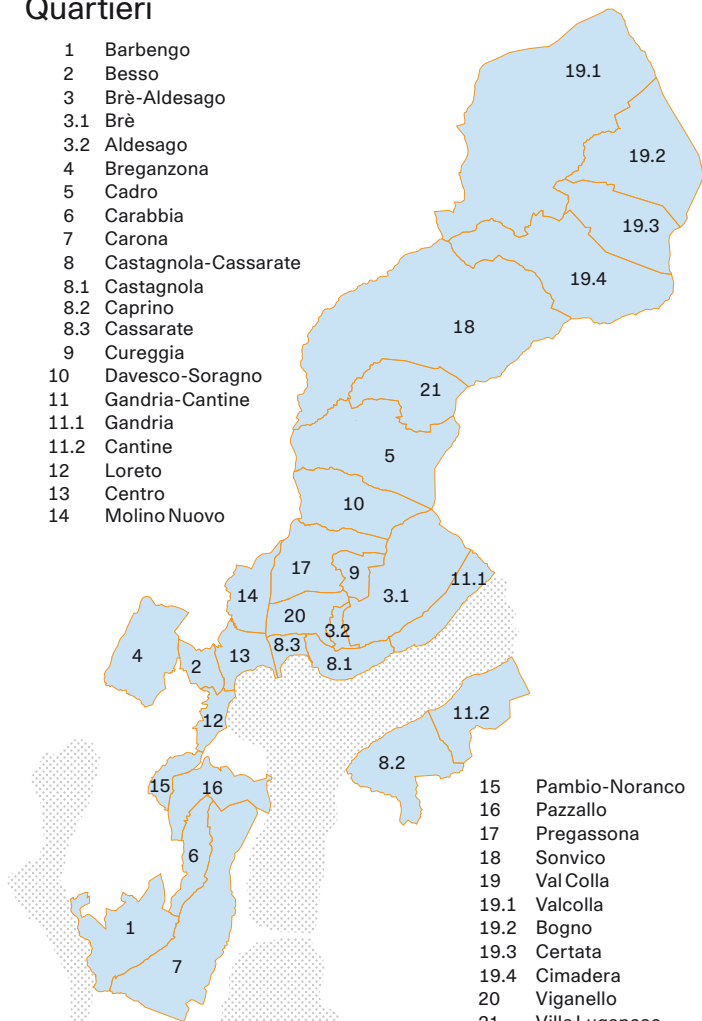

- 15 Pambio-Noranco
- 16 Pazzallo
- 17 Pregassona
- 18 Sonvico
- 19 Val Colla
- 19.1 Valcolla
- 19.2 Bogno
- 19.3 Certata
- 19.4 Cimadara
- 20 Viganello
- 21 Villa Luganese

Comparti

I quartieri sono ulteriormente suddivisi in comparti in base a caratteristiche di piano regolatore (PR). Tale ripartizione permette analisi mirate sia di aspetti urbanistici che statistici. Attualmente è ancora in corso l'armonizzazione dei PR acquisiti con le aggregazioni.

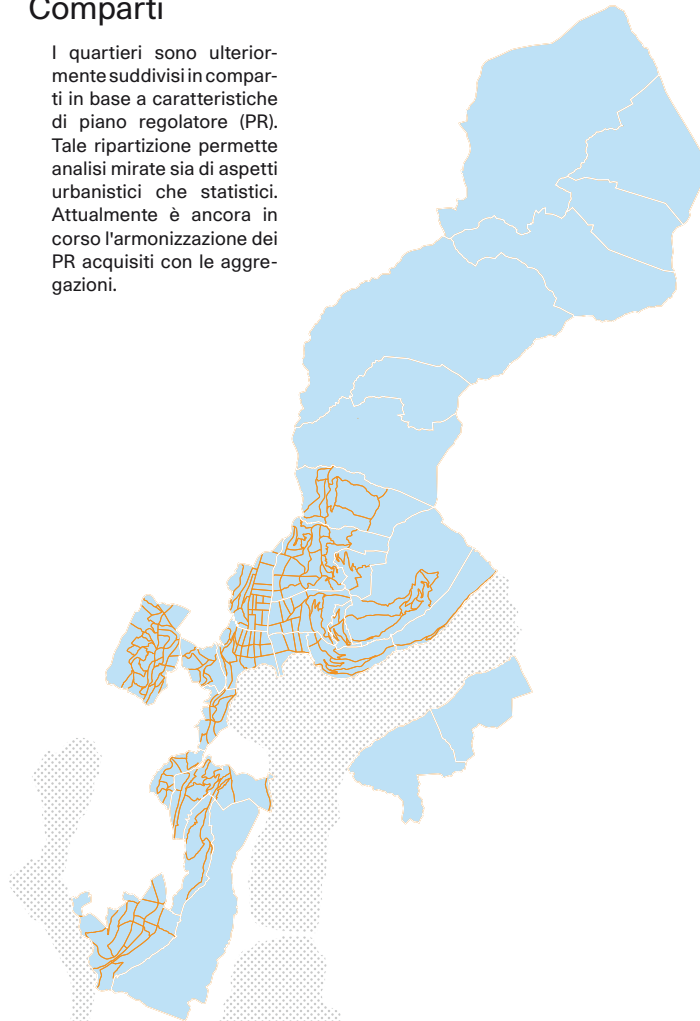

Copertura del suolo

	km ²
Verde	13.60
Bosco	45.84
Industriale e commerciale	0.48
Nucleo	0.70
Residenziale mista	8.53

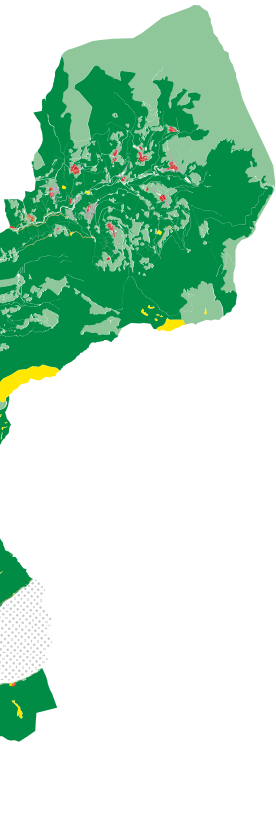

Altri elementi orografici
● Senza vegetazione

Popolazione

Popolazione 2023

Il Servizio Statistica urbana analizza trimestralmente i dati relativi alla popolazione luganese, amministrati dall'Ufficio Controllo Abitanti della Città. Al 31.12.2023 la popolazione della Città di Lugano contava 68'375 abitanti, 578 unità in più rispetto al 2022. La popolazione permanente si attesta a 64'336 unità, quella secondaria a 2'777, mentre i soggiornanti e i residenti frontalieri sono 1'262.

	2022	2023			Variazione
Residenti permanenti	63'760	64'336	576	(0.9%)	↑
Residenti secondari	2'745	2'777	32	(1.2%)	↑
Soggiornanti e frontalieri	1'292	1'262	-30	(-2.3%)	↓
Σ	67'797	68'375	578	(0.9%)	↑

Evoluzione demografica

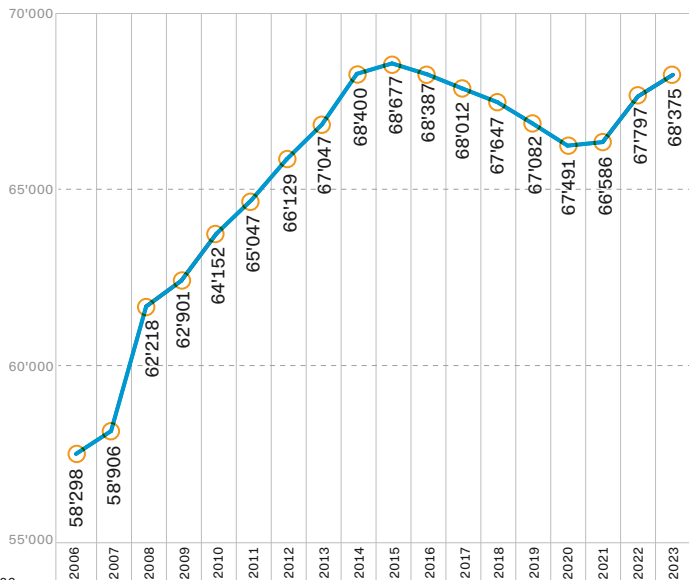

Residenti permanenti

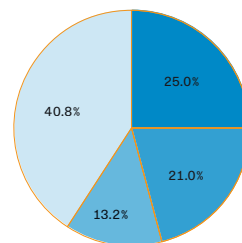

● Attinenti	16'056
● Ticinesi	13'519
● Confederati	8'516
● Stranieri	26'245
Σ	64'336

Si definiscono residenti permanenti le persone residenti stabilmente a Lugano durante l'anno; le persone di nazionalità svizzera domiciliate in Città, le persone di nazionalità straniera titolari di un permesso di domicilio o di un permesso di dimora, i funzionari internazionali, i diplomatici e i membri delle loro famiglie, nonché i richiedenti asilo con domicilio nella Città di Lugano.

Residenti secondari

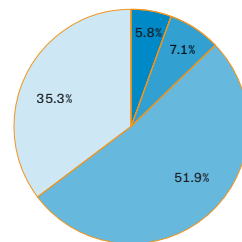

● Attinenti	160
● Ticinesi	196
● Confederati	1'442
● Stranieri	979
Σ	2'777

Si definiscono residenti secondari i cittadini (svizzeri e stranieri) con domicilio nella Città di Lugano presso una residenza secondaria. Sono considerate residenze secondarie, le unità abitative occupate soltanto durante una parte dell'anno e quelle destinate ad uso vacanza.

Soggiornanti e frontalieri residenti

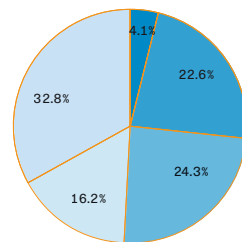

● Attinenti	52
● Ticinesi	285
● Confederati	307
● Stranieri	204
● Frontalieri residenti	414
Σ	1'262

Si definiscono soggiornanti e frontalieri residenti le persone che hanno il domicilio principale presso altri Comuni, Cantoni o Paesi, ma che hanno anche un domicilio presso la Città di Lugano per ragioni professionali, di formazione, ecc. Rientrano in questa categoria anche i turisti "a lungo termine": coloro che soggiornano a Lugano per più di tre mesi a fini turistiche.

Piramide demografica

La piramide demografica è una rappresentazione statistica della dinamica anagrafica di una popolazione d'interesse. Da un punto di vista pratico, essa consiste nel rappresentare le fasce d'età della popolazione in classi equidimensionali di dieci anni ciascuna. In nostro grafico, oltre all'età vi sono informazioni legate anche al sesso e alla nazionalità. Rispetto a quella di forma effettivamente piramidale degli anni '60-'70 del secolo scorso, oggi la piramide demografica di Lugano ha una forma ad imbuto dai 0 ai 49 anni e triangolare dai 50 anni in su. Tale evoluzione indica che rispetto a 50 anni fa, è diminuito il numero medio di figli per famiglia.

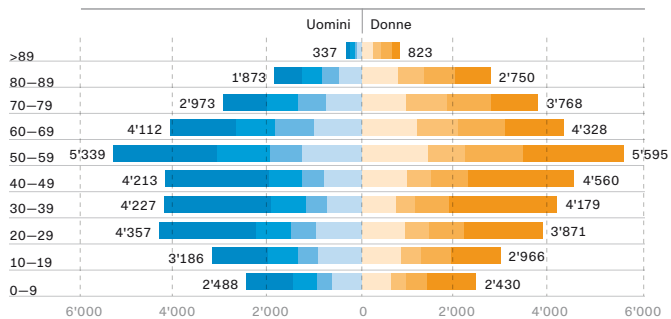

	Uomini				Donne			
	Stranieri	Ticinesi	Confederati	Attinenti	Attinenti	Confederati	Ticinesi	Stranieri
100-119	3	3	0	2	5	9	10	8
90-99	96	82	61	90	225	158	225	183
80-89	601	432	354	486	763	568	673	746
70-79	926	662	611	774	928	894	931	1'015
60-69	1'443	832	827	1'010	1'178	867	1'012	1'271
50-59	2'234	1'134	704	1'267	1'402	816	1'213	2'164
40-49	2'226	718	463	806	962	521	775	2'302
30-39	2'273	741	478	735	701	432	731	2'315
20-29	2'104	742	526	985	905	513	775	1'678
10-19	1'161	653	431	941	845	399	677	1'045
0-9	1'020	514	305	649	609	328	465	1'028
Σ	14'087	6'513	4'760	7'745	8'523	5'505	7'487	13'755
Σ	33'105				35'270			

Distribuzione nei quartieri

Confronto con Top10 Città svizzere

Zurigo	423'193
Ginevra	203'401
Basilea	173'064
Losanna	140'202
Berna	134'290
Winterthur	115'129
Lucerna	82'922
San Gallo	76'328
Lugano	62'123
Bienne	55'140

Fonte: BFS (Dati 2022, solo residenti permanenti).
(www.bfs.admin.ch)

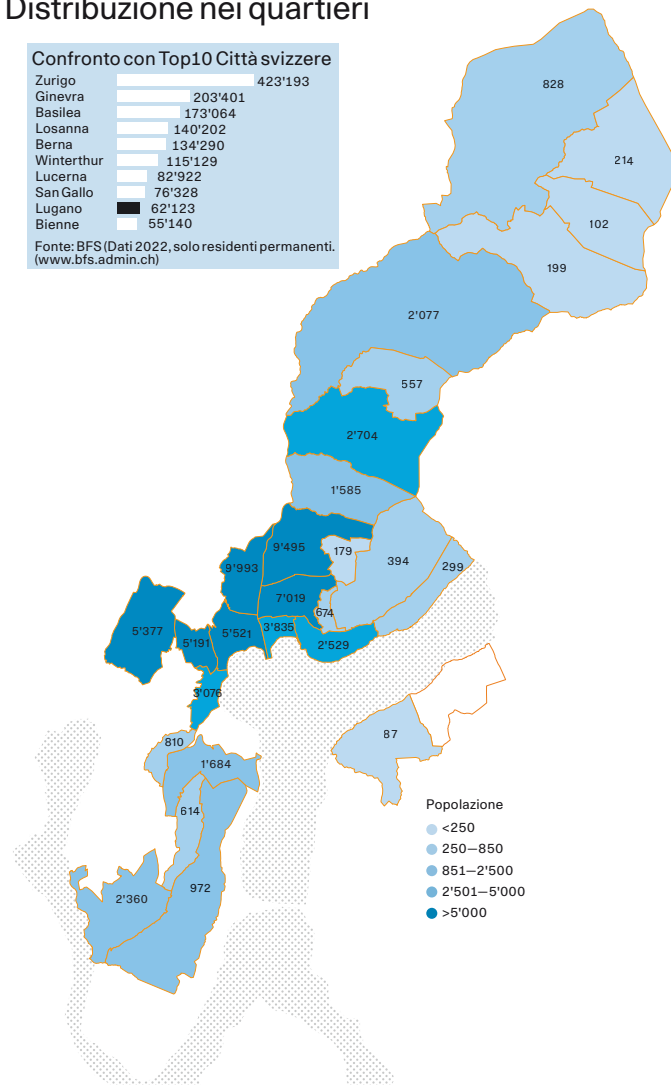

Composizione per nazionalità

Nella seguente tabella è mostrata la composizione della popolazione della Città di Lugano per nazionalità. I cittadini di svizzeri a Lugano sono 40'533, 34 unità in meno rispetto al 2022. Successivamente, gli italiani rappresentano il gruppo di nazionalità estera più vasto con 16'799 abitanti.

Al 31.12.2023 sono aumentati i cittadini di nazionalità italiana, tedesca, ucraina, romena, francese, nonché gli spagnoli, i turchi, i kosovari, i russi e i cittadini di altre nazionalità. Sono invece diminuiti, rispetto all'anno passato i cittadini di nazionalità svizzera, portoghese, i serbi, i croati e gli abitanti provenienti dalla Bosnia e Erzegovina. Nel 2023 si attestano a Lugano abitanti di 140 nazionalità differenti. In sintesi, circa il 60% della popolazione è svizzera, mentre il 40% è straniera.

	2022	2023		Variazione	Uomini	Donne
Svizzera	40'567 (59.8%)	40'533 (59.3%)	-34 (-0.1%)	↓	19'018 (46.9%)	21'515 (53.1%)
Italia	16'377 (24.2%)	16'799 (24.6%)	422 (2.6%)	↑	9'154 (54.5%)	7'645 (45.5%)
Portogallo	1'124 (1.7%)	1'101 (1.6%)	-23 (-2.0%)	↓	553 (50.2%)	548 (49.8%)
Germania	930 (1.4%)	939 (1.4%)	9 (1.0%)	↑	473 (50.4%)	466 (49.6%)
Ucraina	710 (1.0%)	728 (1.1%)	18 (2.5%)	↑	245 (33.7%)	483 (66.3%)
Serbia	659 (1.0%)	649 (0.9%)	-10 (-1.5%)	↓	292 (45.0%)	357 (55.0%)
Kosovo	494 (0.7%)	498 (0.7%)	4 (0.8%)	↑	224 (45.0%)	274 (55.0%)
Romania	435 (0.6%)	458 (0.7%)	23 (5.3%)	↑	124 (27.1%)	334 (72.9%)
Spagna	415 (0.6%)	437 (0.6%)	22 (5.3%)	↑	211 (48.3%)	226 (51.7%)
Francia	391 (0.6%)	406 (0.6%)	15 (3.8%)	↑	199 (49.0%)	207 (51.0%)
Turchia	383 (0.6%)	394 (0.6%)	11 (2.9%)	↑	206 (52.3%)	188 (47.7%)
Russia	335 (0.5%)	338 (0.5%)	3 (0.9%)	↑	116 (34.3%)	222 (65.7%)
Bosnia e Erzeg.	335 (0.5%)	333 (0.5%)	-2 (-0.6%)	↓	158 (47.4%)	175 (52.6%)
Croazia	256 (0.4%)	251 (0.4%)	-5 (-2.0%)	↓	101 (40.2%)	150 (59.8%)
Altre nazioni (126)	4'386 (6.5%)	4'511 (6.6%)	125 (2.8%)	↑	2'031 (45.0%)	2'480 (55.0%)
Σ (140)	67'797 (100.0%)	68'375 (100.0%)	578 (0.9%)	↑	33'105 (48.4%)	35'270 (51.6%)

Saldo migratorio

Il saldo migratorio (differenza tra arrivi e partenze) rimane positivo, attestandosi a quota 789. Sia i movimenti inter che intra-quartiere hanno registrato una diminuzione rispetto al 2022 rispettivamente del 7.8% e del 13.3%. Il grado di mobilità diminuisce di 2.1 punti percentuali, arrivando al 20.6%. Tale frenata nelle migrazioni è dovuta, in parte, al fatto che nel corso del 2022 molti arrivi erano dovuti ai cittadini ucraini in fuga dalla guerra.

	2022	2023		Variazione
Arrivi	6'916	6'091	-825 (-11.9%)	↓
Partenze	5'505	5'302	-203 (-3.7%)	↓
Movimenti da quartiere a quartiere	2'731	2'519	-212 (-7.8%)	↓
Movimenti intra-quartiere	1'477	1'280	-197 (-13.3%)	↓
Mobilità generale	22.7%	20.6%	-2.1 p.p. (-9.1%)	↓

Mutazioni e saldo naturale

Come possiamo notare dalla tabella seguente, il saldo naturale (differenza tra nascite e decessi) della Città di Lugano nel 2023 è stato pari a -252 unità, dato in leggero miglioramento rispetto al -275 del 2022. Dai dati si evince come i decessi siano diminuiti del 6.6%, mentre le nascite si sono ridotte del 5.6%, attestandosi a quota 452. Si registra, pertanto, un calo della natalità nel corso dello scorso anno.

Le mutazioni di indirizzo (ovvero gli spostamenti o migrazioni interne della popolazione) sono 3'799 (411 in meno del 2022), le naturalizzazioni 268 (con una diminuzione netta del 43.7%), i matrimoni 440 (-48 rispetto al 2022) e i divorzi 222 (-33 rispetto al 2022). Interessante notare come ogni due matrimoni celebrati in un anno si registri un divorzio.

	2022	2023		Variazione
Nascite	479	452	-27 (-5.6%)	↓
Decessi	754	704	-50 (-6.6%)	↓
Mutazioni d'indirizzo	4'210	3'799	-411 (-9.8%)	↓
Naturalizzazioni	476	268	-208 (-43.7%)	↓
Matrimoni	488	440	-48 (-9.8%)	↓
Divorzi	255	222	-33 (-12.9%)	↓

Scuole

Zone scolastiche

Le zone sono strutturate aggregando quartieri limitrofi, bilanciando allievi e sedi e cercando di mantenere il più possibile il concetto di scuola di quartiere.

Le sedi di scuola dell'infanzia (SI) e scuola elementare (SE) sono raggruppate in 5 zone scolastiche:

- Centro
- Collina
- Monte Boglia
- Monte Brè
- San Salvatore

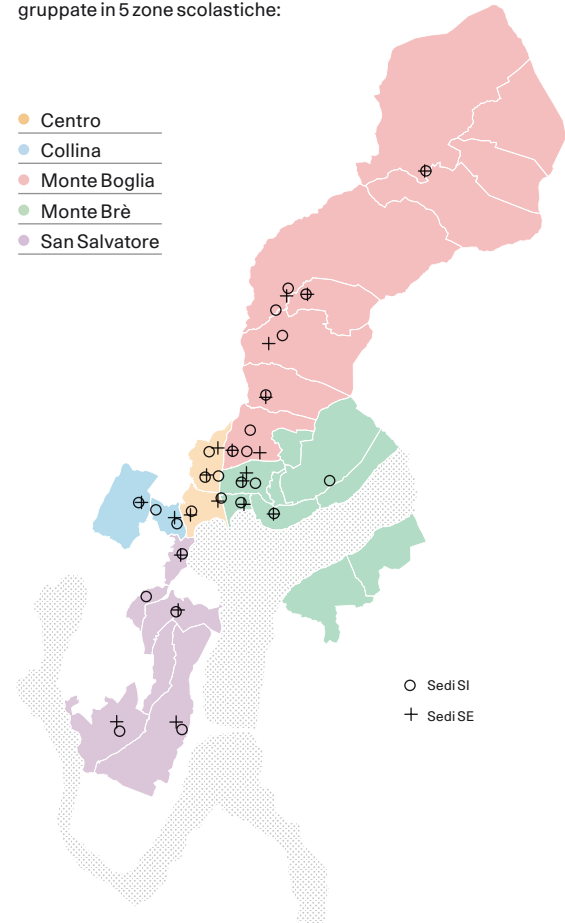

Scuola dell'infanzia

La scuola dell'infanzia accoglie bambini d'età compresa tra i tre e i sei anni. Il percorso formativo è costituito da un primo anno facoltativo (età del bambino pari a tre anni), e due anni di scuola obbligatoria dai quattro anni d'età.

A Lugano si contano complessivamente 69 classi e 1'326 allievi della scuola dell'infanzia. Quest'ultimi aumentano dell'1.3% rispetto all'anno precedente. La Città di Lugano è composta da cinque aree scolastiche: nelle zone Centro e Collina si contano 4 scuole ciascuna, nella zona Monte Boglia vi sono 10 istituti scolastici d'infanzia, mentre sia nella zona Monte Brè che in quella del San Salvatore sono presenti 5 scuole dell'infanzia.

Evoluzione allievi per zona

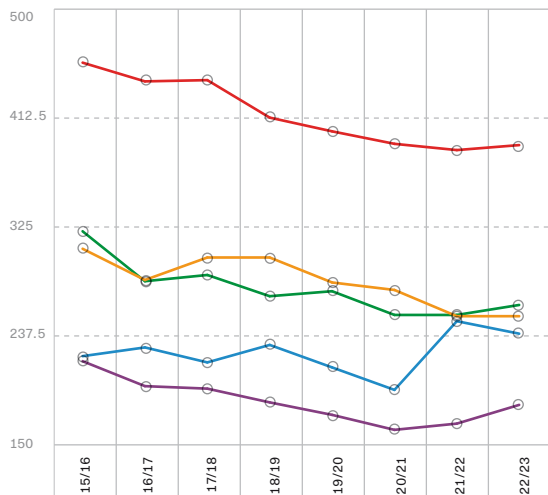

— Centro	307	282	300	300	280	274	253	253
— Collina	221	228	216	230	212	194	249	239
— Monte Boglia	456	441	442	412	401	391	386	390
— Monte Brè	321	281	286	269	273	254	254	262
— San Salvatore	217	197	195	184	174	162	167	182
Σ	1'522	1'429	1'439	1'395	1'340	1'275	1'309	1'326

Scuola elementare

La scuola elementare ha una durata di cinque anni e accoglie i bambini di età compresa tra i sei e gli undici anni. Il percorso formativo fa parte interamente del ciclo di formazione dell'obbligo. A Lugano si contano complessivamente 2'261 allievi della scuola elementare suddivisi in 122 classi.

Nelle zone Centro e Collina sono presenti 3 scuole elementari in ciascuna, nella zona Monte Boglia vi sono 7 istituti scolastici elementari, mentre nella zona Monte Brè 4 classi e 3 in quella del San Salvatore.

Evoluzione allievi per zona

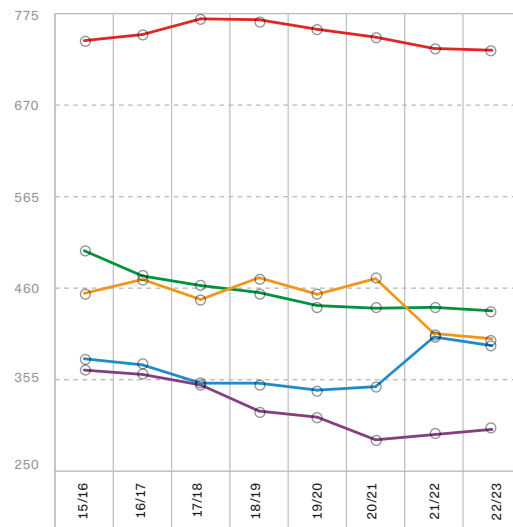

— Centro	454	470	447	472	453	471	408	402
— Collina	379	372	351	351	343	347	404	394
— Monte Boglia	744	751	769	768	757	748	735	733
— Monte Brè	503	474	463	455	440	437	438	434
— San Salvatore	366	361	349	319	312	286	292	298
Σ	2'446	2'428	2'379	2'365	2'305	2'289	2'277	2'261

Stabili e alloggi

Stabili

Si definisce stabile una parte di edificio con accesso indipendente e identificato con un numero civico. Uno stabile può essere caratterizzato da proprietà individuale o da due diversi tipi di comproprietà. La prima è la comproprietà ordinaria, dove ogni comproprietario è titolare di una parte dello stabile, e quindi ha un diritto che verte su tutto l'immobile, ma che è limitato dall'esistenza del diritto degli altri comproprietari. La seconda è la proprietà per piani (PPP) dove con l'acquisto di un appartamento il proprietario entra in possesso anche di una porzione dell'edificio, iscritta nel registro fondiario e su cui ha diritto esclusivo. L'oggetto del diritto esclusivo deve essere delimitato e ha accesso proprio.

Stabili

12'553 (+38, +0.3%)

10'228 (81.5%)

2'325 (18.5%)

● Mono e plurifamiliari ● In condominio

Destinazioni

	2022	2023	Variazione	
Abitazioni	41'989	42'195	206	(0.5%) ↑
Commerci e negozi	2'998	2'980	-18	(-0.6%) ↓
Uffici	3'198	3'203	5	(0.2%) ↑
Bar e Ristoranti	521	522	1	(0.2%) ↑
Magazzini	271	269	-2	(-0.7%) ↓
Camere	323	322	-1	(-0.3%) ↓
Diversi	1'024	1'025	1	(0.1%) ↑
Σ	50'324	50'516	192	(0.4%) ↑

Transazioni immobiliari

	2022	2023	Variazione	
Compravendita	1'052	1'053	1	(0.1%) ↑
Donazioni	170	178	8	(4.7%) ↑
Successioni	490	524	34	(6.9%) ↑
Mutazioni	1'085	746	-339	(-31.2%) ↓
Σ	2'797	2'501	-296	(-10.6%) ↓

Abitazioni

A Lugano si contano 42'195 abitazioni suddivise nei 12'553 stabili. Di queste il 68.3% sono in proprietà individuale o comproprietà ordinaria, mentre il 31.7% sono in PPP. Per quanto concerne gli stabili, l'81.5% sono case mono plurifamiliari, mentre il 18.5% condomini.

Abitazioni 42'195 (+206, +0.5%)

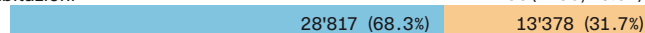

● Non in PPP ● In PPP

Occupazione unità abitative

	N	P	P/N	EM	N	P	P/N	EM	Crescita P/N
Distrib. territoriale	2022				2023				
Aldesago	384	667	1.74	55.2	390	674	1.73	55.6	↓
Barbenigo	1'027	2'351	2.29	43.6	1'034	2'360	2.28	43.7	↓
Besso	2'764	5'193	1.88	44.8	2'777	5'191	1.87	44.7	↓
Bogno	116	220	1.90	46.3	113	214	1.89	48.2	↓
Brè	202	405	2.00	48.5	198	394	1.99	49.5	↓
Breganzona	2'477	5'364	2.17	44.4	2'490	5'377	2.16	44.7	↓
Cadro	1'165	2'740	2.35	43.6	1'158	2'704	2.34	44.0	↓
Carabbia	260	615	2.37	46.1	264	614	2.33	46.8	↓
Carona	446	949	2.13	48.0	458	972	2.12	48.3	↓
Cassarate	2'177	3'769	1.73	46.9	2'187	3'835	1.75	46.6	↑
Castagnola	1'406	2'655	1.89	51.1	1'405	2'616	1.86	51.6	↓
Centro	3'004	5'404	1.80	46.7	3'047	5'521	1.81	46.7	↑
Certara	68	104	1.53	54.0	71	102	1.44	55.4	↓
Cimadara	128	214	1.67	53.5	125	199	1.59	55.9	↓
Cureggia	75	178	2.37	46.4	75	179	2.39	46.5	↑
Davesco-Soragno	710	1'595	2.25	46.2	715	1'585	2.22	46.5	↓
Gandria	147	285	1.94	48.5	153	299	1.95	47.5	↑
Loreto	1'704	3'080	1.81	49.2	1'707	3'076	1.80	49.4	↓
Molino Nuovo	5'080	9'662	1.90	44.3	5'259	9'993	1.90	43.9	=
Pambio-Noranco	351	803	2.29	41.8	357	810	2.27	42.2	↓
Pazzallo	807	1'666	2.06	41.8	806	1'684	2.09	42.0	↑
Pregassona	4'371	9'400	2.15	44.2	4'430	9'495	2.14	44.4	↓
Sonvico	903	2'098	2.32	46.4	910	2'077	2.28	47.2	↓
Valcolla	451	802	1.78	52.2	453	828	1.83	54.0	↑
Viganello	3'599	7'021	1.95	46.6	3'618	7'019	1.94	46.6	↓
Villa Luganese	244	557	2.28	46.9	246	557	2.26	46.8	↓
Zone scolastiche									
Centro	8'084	15'066	1.86	45.2	8'306	15'514	1.87	44.9	↑
Collina	5'241	10'557	2.01	44.6	5'267	10'568	2.01	44.7	=
Monte Boglia	8'156	17'730	2.17	45.2	8'221	17'761	2.16	45.6	↓
Monte Brè	7'990	14'980	1.87	47.9	8'026	15'016	1.87	48.0	=
San Salvatore	4'595	9'464	2.06	45.6	4'626	9'516	2.06	45.8	=
Lugano									
Lugano	34'066	67'797	1.99	45.8	34'446	68'375	1.98	45.9	↓

Attività economiche

Attività economiche 2023

17'442 (+137, +0.79%)

La Città di Lugano conta 17'442 attività economiche. Il grafico sottostante mostra l'evoluzione mensile del numero di imprese a Lugano. Come possiamo vedere le attività economiche risultano particolarmente mobili, in quanti si registrano fluttuazioni frequenti ogni mese. Nel 2023 vi sono stati 3'162 movimenti complessivi di cui 1'935 arrivi, 517 partenze e 710 cambi di indirizzo.

Evoluzione mensile del numero di attività economiche

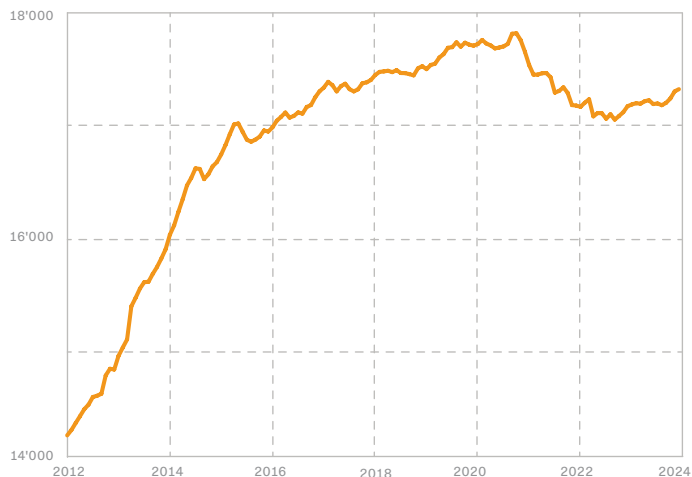

Movimenti annuali

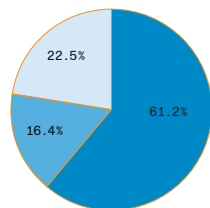

● Arrivi	1'935
● Partenze	517
● Cambi indirizzo	710
Σ	3'162

Composizione settoriale

A Lugano lo 0.17% delle attività economiche opera nel settore primario, costituito da aziende attive nell'agricoltura, allevamento, selvicoltura e pesca. Quindi, l'11.52% fa parte del settore secondario, a cui sono annesse le attività estrattive, energetiche e di raccolta dei rifiuti, l'industria manifatturiera, nonché le imprese costruttive e ingegneristiche. Infine, l'88.31% delle imprese operano nel settore terziario, quello del commercio all'ingrosso e al dettaglio, dei trasporti e della logistica, della finanza, servizi assicurativi, amministrativi e legali, dell'informatica e telecomunicazioni, dell'architettura e design, della cultura, attività ricettive, ricreative e ristorazione, della sanità, assistenza sociale e del settore farmaceutico.

	2022	2023	Variazione	
Settore primario	28	29	1	(3.6%) ↑
Agricoltura, selvicoltura, allevamento e pesca	28	29	1	(3.6%) ↑
Settore secondario	2'010	2'010	0	(0.0%) =
Attività estrattive, energia, acqua e raccolta rifiuti	43	45	2	(4.7%) ↑
Industria manifatturiera	641	658	17	(2.7%) ↑
Costruzioni e ingegneria	1'326	1'307	-19	(-1.4%) ↓
Settore terziario	15'267	15'403	136	(0.9%) ↑
Commercio all'ingrosso	1'743	1'682	-61	(-3.5%) ↓
Commercio al dettaglio	1'780	1'911	131	(7.4%) ↑
Trasporti e logistica	307	307	0	(0.0%) =
Finanza	3'411	3'452	41	(1.2%) ↑
Servizi assicurativi, amministrativi e legali	2'288	2'352	64	(2.8%) ↑
Informatica e telecomunicazioni	811	862	51	(6.3%) ↑
Architettura e design	513	518	5	(1.0%) ↑
Cultura	910	943	33	(3.6%) ↑
Attività ricettive, ricreative e della ristorazione	819	834	15	(1.8%) ↑
Sanità, assistenza sociale e settore farmaceutico	1'112	1'183	71	(6.4%) ↑
Altre attività economiche	992	1'019	27	(2.7%) ↑
Altri (con NOGA non definiti)	581	340	-241	(-41.5%) ↓
Σ	17'305	17'442	137	(0.8%) ↑

Evoluzione notifiche di tassazione per anno d'imposizione

Il reddito imponibile è il reddito a cui sono state detratte le deduzioni sociali garantite per legge. La sostanza imponibile è l'insieme di tutti i beni mobili e immobili, le assicurazioni sulla vita e di rendita, come anche la sostanza investita in un'attività economica. Si definisce persona fisica ogni individuo contribuente che percepisce un reddito in Svizzera. La persona giuridica è un soggetto di diritto costituito da persone fisiche e da beni, volti al raggiungimento di fini comuni e operante sul territorio comunale. Tutti i dati si riferiscono a notifiche cantionali di tassazione con moltiplicatore al 100%.

Persone fisiche

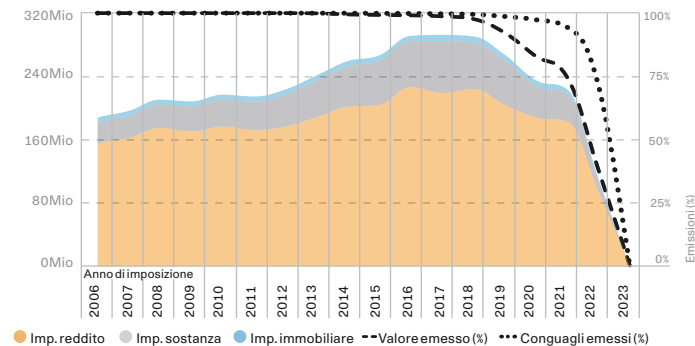

Persone giuridiche

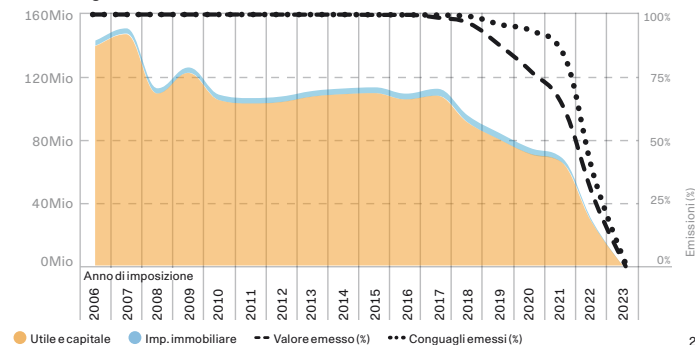

Approfondimento per l'anno d'imposizione 2020

Il 2020 è l'ultimo anno d'imposizione con una percentuale di emissioni superiore al 95% e viene qui di seguito utilizzato per illustrare diversi aspetti in dettaglio, con particolare attenzione alle persone fisiche residenti e la loro distribuzione territoriale.

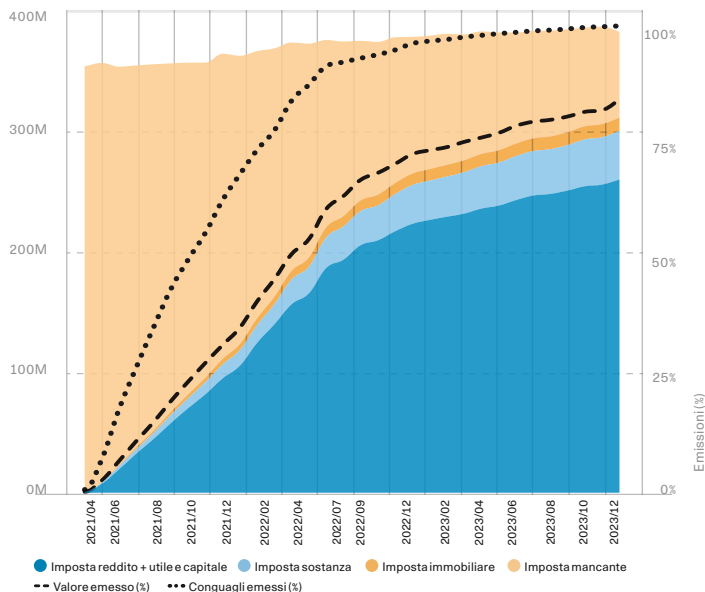

Stato di emissione e imposte previste

Conguagli emessi (%)	96.6%
Valore emesso (%)	81.5%
Imposta sul reddito, utile e capitale	259'350'164 CHF
sulla sostanza	40'124'681 CHF
immobiliare	11'099'785 CHF
personale	1'005'400 CHF
mancante	70'868'847 CHF
Σ imposte previste	382'448'878 CHF

Ripartizione del gettito per tipologia di imposta

2020

Persone fisiche

Contribuenti	46'354
Imposta sul reddito	187'947'861 CHF
sulla sostanza	40'124'680 CHF
immobiliare comunale	7'178'530 CHF
personale	1'005'400 CHF
Σ	236'256'471 CHF

Persone giuridiche

Contribuenti	11'573
Imposta sull'utile e sul capitale	71'402'304 CHF
immobiliare comunale	3'921'255 CHF
Σ	75'323'559 CHF

Ripartizione del gettito da persone fisiche per tipologia di residenza

2020



	Contribuenti	Gettito fiscale
● Domiciliati	31'316	173'119'743 CHF
● Domiciliati in TI	10'668	54'676'061 CHF
● Domiciliati in CH	2'131	3'324'592 CHF
● Domiciliati estero	2'239	5'136'075 CHF
Σ	46'354	236'256'471 CHF

Ripartizione imposta pro capite per quartieri e fasce di età (persone fisiche residenti)

2020

	C	R (CHF)	I (CHF)	< 35	I (CHF)	36-50	I (CHF)	51-65	I (CHF)	> 65	I (CHF)
Aldesago	284	61'191	6'128	39	4'224	46	7'152	97	7'017	102	5'549
Barbengo	1'001	55'363	4'994	215	1'007	236	4'743	330	4'583	220	9'775
Besso	2'258	49'845	4'469	438	1'041	474	4'010	641	6'774	705	4'813
Bogno	100	40'541	2'144	15	754	28	3'957	25	2'359	32	1'041
Brè	193	58'736	5'667	38	984	42	4'341	56	10'505	57	5'012
Breganzona	2'567	61'566	6'078	573	1'230	552	5'561	698	8'675	744	7'757
Cadro	1'260	58'593	4'875	298	1'357	284	5'072	364	6'469	314	6'186
Carabbia	302	64'433	5'691	63	569	64	4'424	96	8'878	79	6'931
Carona	467	60'123	5'915	96	707	85	5'677	146	7'568	140	7'907
Cassarate	1'715	51'878	4'972	289	1'164	365	5'792	441	6'092	620	5'467
Castagnola	1'015	108'087	14'774	189	1'547	197	9'979	272	19'033	357	21'177
Castagnola Caprino	12	40'284	3'292	-	-	0	0	8	1'529	3	9'085
Centro	2'320	70'969	8'297	447	1'318	495	7'714	629	8'748	749	12'467
Certara	41	29'883	1'299	5	1'306	11	1'680	16	833	9	1'658
Cimadara	82	40'327	1'711	10	469	15	1'813	28	2'153	29	1'659
Cureggia	84	67'703	6'319	18	1'476	19	4'792	30	10'906	17	5'058
Davesco-Soragno	838	58'233	4'816	195	980	163	4'678	263	7'251	217	5'417
Gandria	108	57'851	5'231	19	1'708	30	3'959	31	5'653	28	8'519
Loreto	1'290	82'470	10'672	199	1'992	243	7'301	341	12'863	507	14'221
Molino Nuovo	4'330	51'949	5'073	847	1'093	972	4'424	1'090	4'277	1'421	8'499
Pambio-Noranco	365	46'422	3'363	99	879	73	3'762	100	5'987	93	2'874
Pazzallo	713	48'483	3'963	162	1'026	171	3'426	197	5'943	183	4'932
Pregassona	4'733	50'201	4'150	1'092	1'075	1'083	4'480	1'279	5'411	1'279	5'233
Sonvico	1'063	59'045	4'669	238	1'129	223	4'648	317	7'239	285	4'782
Valcolla	376	36'019	1'880	57	920	73	1'923	112	2'821	134	1'478
Viganello	3'505	46'858	3'961	674	1'018	723	4'720	947	4'459	1'161	4'789
Villa Luganese	294	62'812	5'466	56	534	65	4'546	85	7'110	88	7'694
Σ	31'316	57'117	5'527	6'372	1'156	6'732	5'126	8'639	6'782	9'573	7'586

Addetti nella Città e nel suo agglomerato

I dati della rilevazione strutturale delle imprese sull'occupazione sono relativi agli addetti, ovvero tutti coloro che esercitano un'attività professionale remunerata, presso un'impresa o come indipendenti e sono soggetti all'obbligo di pagare i contributi AVS. L'ultima rilevazione disponibile è quella al 31.12.2021. Nel 2021, Lugano contava 57'531 addetti, mentre gli altri Comuni del suo agglomerato 54'317 per un totale di 111'848. Rispetto al 2020 si registra un aumento dell'1.8% a Lugano, dello 0.4% negli altri Comuni e dell'1.2% nell'agglomerato complessivo. Complessivamente, il 2021 è stato un anno di crescita successivamente al primo anno pandemico.

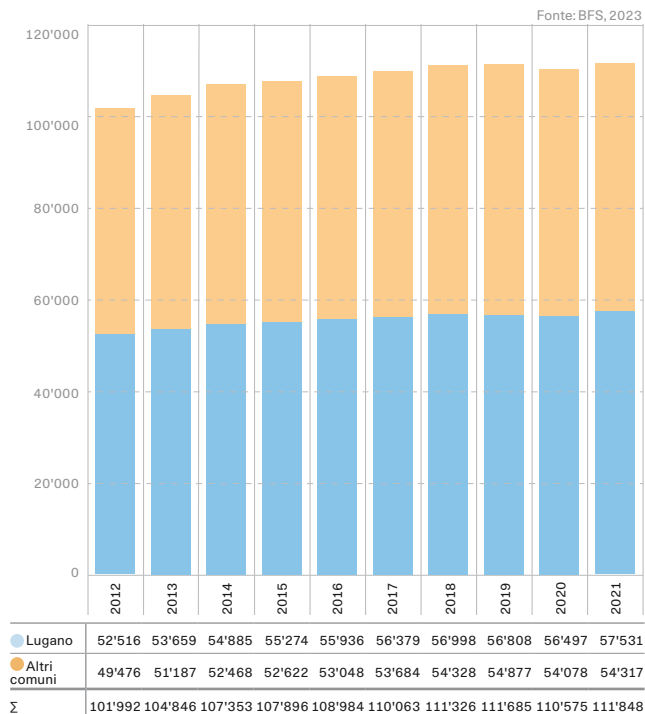

Composizione settoriale degli addetti

A Lugano lo 0.2% degli addetti è impiegato nel settore primario, l'11% in quello secondario e l'88.8% nel settore terziario. Rispetto al 2020, nel 2021 è diminuito dello 0.2% il numero di lavoratori del settore secondario, mentre è aumentato del 2% quello del primario e del 2.1% del terziario. A livello di specifici settori sono in crescita gli addetti delle attività estrattive, energia, acqua e raccolta di rifiuti, industria manifatturiera, commercio al dettaglio, trasporti e logistica, servizi finanziari, cultura, sanità, assistenza sociale e settore farmaceutico, attività ricettive, ricreative e della ristorazione e altre attività economiche. Sono invece in calo gli impieghi nei settori delle costruzioni e ingegneria, del commercio all'ingrosso, dei servizi assicurativi, legali e amministrativi, informatica e telecomunicazioni e dell'architettura e design. L'aumento relativo più consistente si è registrato nelle attività ricettive, ricreative e della ristorazione, le quali avevano subito una riduzione marcata nel 2020 a causa della pandemia.

Fonte: BFS, 2023

	2020	2021	Variazione	
Settore primario	100	102	2	(2.0%) ↑
Agricoltura, silvicoltura, allevamento e pesca	100	102	2	(2.0%) ↑
Settore secondario	6'365	6'353	-12	(-0.2%) ↓
Attività estrattive, energia, acqua e raccolta dei rifiuti	319	321	2	(0.6%) ↑
Industria manifatturiera	1'379	1'387	8	(0.6%) ↑
Costruzioni e ingegneria	4'667	4'645	-22	(-0.5%) ↓
Settore terziario	50'032	51'076	1'044	(2.1%) ↑
Commercio all'ingrosso	3'583	3'577	-6	(-0.2%) ↓
Commercio al dettaglio	4'272	4'429	157	(3.7%) ↑
Trasporti e logistica	1'307	1'352	45	(3.4%) ↑
Servizi finanziari	7'166	7'189	23	(0.3%) ↑
Servizi assicurativi, legali e amministrativi	7'769	7'277	-492	(-6.3%) ↓
Informatica e telecomunicazioni	1'770	1'701	-69	(-3.9%) ↓
Architettura e design	949	923	-26	(-2.7%) ↓
Cultura	2'235	2'360	125	(5.6%) ↑
Attività ricettive, ricreative e della ristorazione	3'899	4'222	323	(8.3%) ↑
Sanità, assistenza sociale e settore farmaceutico	8'900	9'120	220	(2.5%) ↑
Altre attività economiche	8'182	8'926	744	(9.1%) ↑

Disoccupazione

I dati sulla disoccupazione derivano dalla SECO e definiscono il numero di persone in cerca di lavoro iscritte agli Uffici regionali di collocamento e residenti nella Città di Lugano. In generale, i disoccupati a Lugano al 31.12.2023 erano 794, a fronte di una popolazione attiva in crescita e pari a 41'362 unità. Nel complesso, il tasso di disoccupazione è dell'1.9%, ovvero 0.1 punti percentuali in più nel confronto con il 2022. Il tasso di disoccupazione giovanile si attesta all'1.1% e quello femminile all'1.7%.

Fonte: SECO, 2024

	2022	2023	Variazione	
Disoccupati	753	794	41	(5.4%) ↑
Popolazione attiva (popolazione permanente 15-64)	40'877	41'362	485	(1.2%) ↑
Disoccupati giovani (fascia d'età 15-24)	61	76	15	(24.6%) ↑
Tasso di disoccupazione	1.8%	1.9%	0.1 p.p.	(5.6%) ↑
Tasso di disoccupazione giovanile	0.9%	1.1%	0.2 p.p.	(22.2%) ↑
Tasso di disoccupazione femminile	1.7%	1.7%	0.0 p.p.	(0.0%) =

Evoluzione trimestrale del tasso di disoccupazione

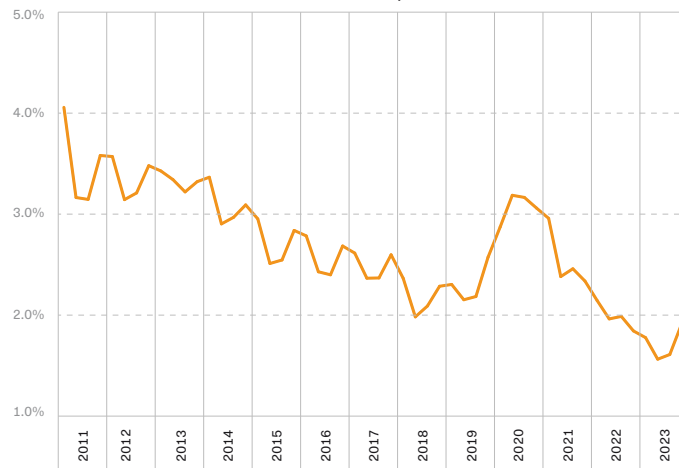

Assistenza

Le prestazioni sociali secondo la Legge sull'armonizzazione delle prestazioni sociali (LAPS) sono: Indennità straordinaria ai disoccupati ed ex indipendenti (ISD), Assegno familiare integrativo (AFI), Assegno di prima infanzia (API) e Prestazioni assistenziali (PA). A Lugano nel 2023 è aumentato il numero di casi di assistenza sociale, a fronte di una riduzione delle partecipazioni comunali alle spese di assistenza. Per quanto concerne i beneficiari, la maggior parte sono Svizzeri, persone d'età compresa tra i 26 e i 35 anni o tra i 46 e i 55 anni e persone con bassa scolarizzazione (che hanno completato solo la scuola dell'obbligo o con un apprendistato).

Evoluzione annuale dei casi di assistenza

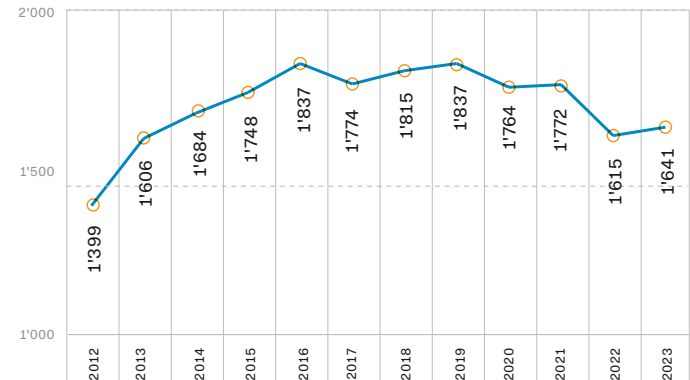

Ev. annuale delle partecipazioni comunali alle spese di assistenza (in CHF)

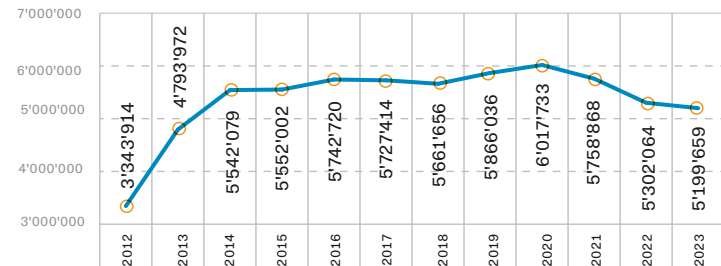

Assicurazione vecchiaia e superstiti (AVS)

L'agenzia comunale AVS ha il compito di fornire assistenza e consulenza per le pratiche connesse all'Assicurazione vecchiaia e superstiti (AVS). Si occupa inoltre di verificare e inoltrare richieste alla cassa cantonale di compensazione.

Beneficiari di rendita	2023
AVS	11'626
AI	2'336
Σ	13'962
di cui beneficiari PC	5'180
di cui beneficiari AGI	1'335

Regolamento sulle prestazioni comunali in ambito sociale

Le domande con esito favorevole ed evase relativamente al Regolamento sulle prestazioni comunali in ambito sociale sono state 439, pari al 55.8% del totale di quelle pervenute.

	2022	2023	Variazione
Domande	922	787	-135 (-14.6%) ↓
Importo preavvisato (CHF)	886'747	685'807	-200'940 (-22.7%) ↓
Domande con esito favorevole ed evase	604	439	-165 (-27.3%) ↓

Morosi casse malati

Per decisione del Consiglio di Stato la verifica della morosità nelle Casse malati è stata sospesa nel corso del 2021 a causa della pandemia; è quindi stata rivista e ripresa a giugno 2023.

	2023
Casi segnalati	971
Casi convocati	809
Casi richiamati	480

Settori d'attività degli operatori culturali

A Lugano si contano 943 attività culturali attive nei campi della formazione e promozione culturale, dell'arte, giornalismo e editoria, musica, teatro, pubblicità e fotografia. Inoltre, altri settori presenti sono l'artigianato artistico, il cinema, la radiotelevisione e l'edizione di videogiochi.

	2022	2023	Variazione	
Arte	158	168	10	(6.3%) ↑
Artigianato artistico	23	24	1	(4.3%) ↑
Attività di archivi, biblioteche e formazione culturale	288	291	3	(1.0%) ↑
Cinema	75	81	6	(8.0%) ↑
Giornalismo e editoria	105	107	2	(1.9%) ↑
Musica e teatro	82	83	1	(1.2%) ↑
Pubblicità e fotografia	170	182	12	(7.1%) ↑
Radiotelevisione	6	5	-1	(-16.7%) ↓
Edizione di videogiochi	3	2	-1	(-33.3%) ↓
Σ	910	943	33	(3.6%) ↑

Musei

A Lugano vi sono innumerevoli mostre d'arte di reputazione internazionale. Le principali offerte sono relative al MASI che ospita collezioni temporanee e permanenti nelle sue due sedi del LAC e di Palazzo Reali, la Collezione Olgiati, il Museo delle Culture (MUSEC), il Museo Schmid e Villa Ciani.

Numero di visitatori

	2022	2023	Variazione	
MASI - Sede LAC	37'932	43'918	5'986	(15.8%) ↑
MASI - Sede Palazzo Reali	13'022	14'441	1'419	(10.9%) ↑
Collezione Olgiati	4'392	7'992	3'600	(82.0%) ↑
Museo Schmid	677	678	1	(0.1%) ↑
MUSEC	10'534	9'624	-910	(-8.6%) ↓
Σ	66'557	76'653	10'096	(15.2%) ↑

Numero di esposizioni temporanee

	2022	2023	Variazione	
MASI	13	8	-5	(-38.5%) ↓
Villa Ciani	4	4	0	(0.0%) =
Museo Schmid	1	2	1	(100.0%) ↑
MUSEC	9	9	0	(0.0%) =
Σ	27	23	-4	(-14.8%) ↓

Teatro e musica

Anche il settore del teatro e della musica è ben sviluppato in Città. Le principali offerte sono in questo caso relative alla sede del Lugano Arte e Cultura (LAC) o al Teatro e Studio Foce.

Numero di spettatori

	2021/2022	2022/2023	Variazione	
LAC	78'054	92'038	13'948	(17.9%) ↑
Teatro/Studio Foce	33'259	33'677	418	(1.3%) ↑
Σ	111'313	125'715	14'402	(12.9%) ↑

Numero di spettacoli

	2021/2022	2022/2023	Variazione	
LAC	251	244	-7	(-2.8%) ↓
Teatro/Studio Foce	286	302	16	(5.6%) ↑
Σ	537	546	9	(1.7%) ↑

Scuole di musica

	2022	2023	Variazione	
Numero di allievi	618	622	4	(0.6%) ↑

Ci si riferisce agli allievi delle scuole di musica riconosciute dal Cantone e che hanno beneficiato di una riduzione per la retta dei corsi tramite le sovvenzioni di Città/Cantone.

Eventi

	2022	2023	Variazione	
Palazzo congressi	Nr. di eventi	30	34	4 (13.3%) ↑
	Nr. di spettatori	36'800	38'000	1'200 (3.3%) ↑
LongLake Festival	Nr. di eventi	693	662	-31 (-4.5%) ↓
	Nr. di spettatori	270'261	270'000	-261 (-0.1%) ↓

Le cifre relative agli spettatori del Longlake Festival sono delle stime basate sul numero di eventi e della capienza dei luoghi in cui si sono svolti.

Rassegne cinematografiche

	2022	2023	Variazione	
Numero di proiezioni	17	15	-2	(-11.8%) ↓
Numero di spettatori	2'212	3'000	788	(35.6%) ↑

I dati nella tabella si riferiscono alle 3 rassegne cinematografiche che si sono svolte al Teatro Foce/Studio Foce.

Fiere

	2022	2023	Variazione		
Numero di fiere	16	16	0	(0.0%)	=
Numero di partecipanti	93'000	94'000	1'000	(1.1%)	↑

Congressi

	2022	2023	Variazione		
Numero di congressi	288	350	62	(21.5%)	↑
Numero di partecipanti	39'730	46'420	6'690	(16.8%)	↑

Prestiti delle biblioteche pubbliche

	2022	2023	Variazione		
Pubbliche	50'384	50'654	270	(0.5%)	↑
Scolastiche	24'641	22'526	-2'115	(-8.6%)	↓
Σ	75'025	73'180	-1'845	(-2.5%)	↓

Strutture sportive della Città

Durante il 2023 si sono registrate variazioni differenziate nell'utenza dei servizi sportivi della Città di Lugano: è aumentata la domanda al Lido di Lugano, al Lido San Domenico e alla Pista ghiaccio Resega; l'utenza è diminuita, invece, al Lido Riva Caccia e alla Piscina di Carona. Complessivamente, l'utenza presso le strutture sportive della Città è aumentata dell'1.3%.

La tabella sottostante mostra, invece, l'offerta d'infrastrutture sportive per tipologia di sport.

Utenza	2022	2023	Variazione	
Lido Lugano e piscina coperta	244'406	252'535	8'129	(3.3%) ↑
Lido San Domenico	10'840	11'257	417	(3.8%) ↑
Lido Riva Caccia	10'618	8'900	-1'718	(-16.2%) ↓
Piscina Carona	32'828	27'947	-4'881	(-14.9%) ↓
Pista ghiaccio Resega	8'047	10'007	1'960	(24.4%) ↑
Σ	306'739	310'646	3'907	(1.3%) ↑

Offerta

	Nr. Strutture
Piste di atletica	4
Campi da calcio	23
Palestre d'arrampicata	1
Skatepark	1
Campi per hockey su prato	1
Pista di ghiaccio per hockey e pattinaggio	1
Palestre	22
Palestre all'aperto	3
Campi da Beach volley	4
Centri per hockey su rotelle	2
Campi da gioco rionali	12
Buche del Golf Club Lugano	18
Percorsi vita	3
Piste finlandesi	1
Lidi e piscine	5
Campi da tennis (gestiti da Tennis Club)	18

Sicurezza pubblica

Evoluzione dei reati per tipologia

Tutti gli indicatori si riferiscono al perimetro comunale della Città di Lugano. Gli indicatori presentati sono in linea con le regole di conteggio, modalità di codifica, principi di registrazione e valutazione uniformati sulla base della revisione 2009 della statistica criminale di polizia. Nel Canton Ticino si è verificato un ritardo nel trattamento dei casi 2022. Quelli che non erano stati chiusi nel 2022 sono stati conteggiati nella statistica del 2023.

	2017	2018	2019	2020	2021	2022	2023
Reati Codice penale	3'278	2'829	3'181	2'507	2'755	2'841	3'675
Reati Legge stupefacenti	875	755	881	635	713	637	507
Reati Legge stranieri	179	142	157	110	141	104	118

Reati al Codice penale (CP)

Nel complesso, i reati al Codice penale sono aumentati del 29.4% nel 2023. Aumentano in particolare i reati al patrimonio, alla libertà personale e all'integrità sessuale. Complice di questi aumenti anche il ritardo nel conteggio dei casi del 2022, aggiunti a quelli del 2023.

	2022	2023	Variazione	
Vita e integrità della persona	256	209	-47	(-18.4%) ↓
Patrimonio	1'644	2'588	944	(57.4%) ↑
Onore, sfera personale riservata	124	109	-15	(-12.1%) ↓
Libertà personale	403	472	69	(17.1%) ↑
Integrità sessuale	62	111	49	(79.0%) ↑
Famiglia	27	10	-17	(-63.0%) ↓
Comune pericolo	28	14	-14	(-50.0%) ↓
Falsità monete, valori uff. di bollo	12	4	-8	(-66.7%) ↓
Falsità in atti	91	29	-62	(-68.1%) ↓
Tranquillità pubblica	25	10	-15	(-60.0%) ↓
Pubblica autorità	43	23	-20	(-46.5%) ↓
Amministrazione della giustizia	47	27	-20	(-42.6%) ↓
Doveri d'ufficio e professionali	1	0	-1	(-100.0%) ↓
Corruzione	2	0	-2	(-100.0%) ↓
Contravv. disp. diritto federale	75	67	-8	(-10.7%) ↓
Altri titoli	1	2	1	(100.0%) ↑
Σ	2'841	3'675	834	(29.4%) ↑

Reati alla Legge sugli stupefacenti (LStup)

I reati alla Legge sugli stupefacenti sono diminuiti del 20.4% nel corso del 2023. In particolare, si registra una riduzione del consumo proprio e dei delitti; al contrario aumentano del 72.7% i crimini ai sensi della LStup.

	2022	2023	Variazione	
Proprio consumo	468	355	-113	(-24.1%) ↓
Delitti	147	114	-33	(-22.4%) ↓
Crimini	22	38	16	(72.7%) ↑
Σ	637	507	-130	(-20.4%) ↓

Reati alla Legge sugli stranieri (LStr)

Nel 2023 sono aumentati, rispetto all'anno precedente, i reati alla Legge sugli stranieri (+13.5%). Nello specifico, aumentano in modo significativo i reati di entrata, uscita e soggiorno illegale e le altre infrazioni. Diminuiscono, invece, i reati di agevolazione illegale e le attività illegali.

	2022	2023	Variazione	
Entrata/uscita/soggiorno illegale	73	82	9	(12.3%) ↑
Attività illegale	6	5	-1	(-16.7%) ↓
Inganno alle autorità	2	2	0	(0.0%) =
Agevolazione illegale	16	11	-5	(-31.3%) ↓
Altre infrazioni	7	18	11	(157.1%) ↑
Σ	104	118	14	(13.5%) ↑

Rifugi pubblici e privati, copertura per quartiere

Nella tabella sono riportati il numero di rifugi privati e pubblici per quartiere, nonché i relativi posti protetti. Il grado di copertura, il quale è pari al 108% (5'621 posti protetti in avanzo), indica la frazione di popolazione a cui è assegnato un posto in un rifugio. Nel corso del 2023 il metodo di calcolo dei posti protetti è stato aggiornato con un'armonizzazione alla suddivisione territoriale della Città. Nel confronto con i dati al 31.12.2022 alcune differenze sono da ricondurre a tale motivazione.

	Abitanti	Rifugi privati		Rifugi obbligatori		Totale posti protetti	Surplus/ Deficit	Grado di copertura
		Nr. Posti protetti		Nr. Posti protetti				
Barbengo	2'360	78	1'705	0	0	1'705	-655	72%
Besso	5'191	112	5'671	0	0	5'671	480	109%
Brè-Aldesago	1'068	9	68	0	0	68	-1'000	6%
Breganzona	5'377	337	6'319	0	0	6'319	942	118%
Cadro	2'704	89	1'300	2	419	1'719	-985	64%
Carabbia	614	23	278	0	0	278	-336	45%
Carona	972	21	244	0	0	244	-728	25%
Castagnola-Cassarate	6'451	194	7'502	1	405	7'907	1'456	123%
Centro	5'521	268	12'684	0	0	12'684	7'163	230%
Cureggia	179	15	107	0	0	107	-72	60%
Davesco-Soragno	1'585	93	1'025	0	0	1'025	-560	65%
Gandria	299	0	0	0	0	0	-299	0%
Loreto	3'076	80	4'237	1	204	4'441	1'365	144%
Molino Nuovo	9'993	155	9'494	1	198	9'692	-301	97%
Pambio-Noranco	810	48	638	0	0	638	-172	79%
Pazzallo	1'684	48	1'232	1	630	1'862	178	111%
Pregassona	9'495	382	10'107	0	0	10'107	612	106%
Sonvico	2'077	61	444	1	498	942	-1'135	45%
Val Colla	1'343	14	105	3	261	366	-977	27%
Viganello	7'019	184	7'418	1	300	7'718	699	110%
Villa Luganese	557	36	266	1	237	503	-54	90%
Σ	68'375	2'247	70'844	12	3'152	73'996	5'621	108%

Mobilità

Mobilità privata

La mobilità privata si riferisce al trasporto per mezzo di veicoli su gomma di proprietà individuale. Nel 2023 sono aumentati il parco veicoli complessivo, le nuove immatricolazioni e il tasso di motorizzazione, mentre sono diminuite le nuove licenze di condurre rilasciate. Le proporzioni di veicoli ibridi ed elettrici aumentano rispettivamente del 25.4% e del 28.6%. Lugano ha un tasso di motorizzazione complessivamente maggiore rispetto a quello svizzero ma inferiore rispetto a quello del Canton Ticino.

	2022	2023		Variazione
Parco veicoli	52'244	53'122	878	(1.7%) ↑
Nuove immatricolazioni	3'516	3'631	115	(3.3%) ↑
Tasso di motorizzazione*	597	601	4	(0.7%) ↑
Percentuale di veicoli elettrici	2.1%	2.7%	0.6 p.p.	(28.6%) ↑
Percentuale di veicoli ibridi	7.1%	8.9%	1.8 p.p.	(25.4%) ↑
Nuove licenze di condurre rilasciate	499	434	-65	(-13.0%) ↓

*Numero di automobili ogni 1'000 residenti permanenti

Parco veicoli	2022	2023		Variazione
Autobus	142	139	-3	(-2.1%) ↓
Autocarri	264	247	-17	(-6.4%) ↓
Autofurgoni	3'059	3'155	96	(3.1%) ↑
Automobili	38'077	38'688	611	(1.6%) ↑
Autoveicoli leggeri	270	306	36	(13.3%) ↑
Autoveicoli pesanti	30	24	-6	(-20.0%) ↓
Carri a motore	376	380	4	(1.1%) ↑
Veicoli agricoli	212	213	1	(0.5%) ↑
Furgoncini	48	46	-2	(-4.2%) ↓
Motoleggere	251	258	7	(2.8%) ↑
Motoveicoli	7'772	7'903	131	(1.7%) ↑
Tricicli e quadricicli a motore	104	120	16	(15.4%) ↑
Rimorchi	1'397	1'405	8	(0.6%) ↑
Semirimorchi	65	72	7	(10.8%) ↑
Slitte a motore	12	12	0	(0.0%) =
Trattori	165	154	-11	(-6.7%) ↓
Σ	52'244	53'122	878	(1.7%) ↑

Mobilità pubblica

La mobilità pubblica è relativa al trasporto pubblico in tutte le sue diverse forme. Le nostre statistiche riguardano gli abbonamenti Arcobaleno rilasciati annualmente e mensilmente, nonché le linee e le corse di trasporto pubblico. In relazione a quest'ultime, i dati riguardano i principali offerenti di servizi di trasporto pubblico: TPL, AutoPostale, ARL, FLP e SNL.

Trasporto pubblico	2022	2023	Variazione	
Nr. di linee attive a Lugano	31	31	0	(0.0%) =
Nr. di corse giornaliere (giorni feriali)	2'487	2'506	19	(0.8%) ↑
Nr. di corse giornaliere (sabato)	1'633	1'664	31	(1.9%) ↑
Nr. di corse giornaliere (domenica e festivi)	1'599	1'628	29	(1.8%) ↑
Nr. di km coperti dalle linee (km)	483	486	4	(0.7%) ↑
Nr. di veicoli di trasporto pubblico	158	155	-3	(-1.9%) ↓

Abbonamenti annuali Arcobaleno	2022	2023	Variazione	
Numero di abbonamenti annuali Arcobaleno per il trasporto pubblico rilasciati a cittadini domiciliati a Lugano	7'600	8'967	1'367	(18.0%) ↑
Percentuale di popolazione che utilizza assiduamente i mezzi pubblici (Abbonamenti annuali su popolazione)	11.9%	13.9%	2.0 p.p.	(17.1%) ↑
Percentuale di abbonamenti annuali Arcobaleno rilasciati a giovani (età < 25 anni) domiciliati a Lugano	43.0%	44.2%	1.2 p.p.	(2.9%) ↑

Abbonamenti mensili Arcobaleno	2022	2023	Variazione	
Numero di abbonamenti mensili Arcobaleno per il trasporto pubblico rilasciati a cittadini domiciliati a Lugano	16'366	25'236	8'870	(54.2%) ↑
Percentuale di abbonamenti mensili Arcobaleno rilasciati a giovani (età < 25 anni) domiciliati a Lugano	16.0%	16.9%	0.9 p.p.	(5.5%) ↑

Navigazione

La sezione sul tema della navigazione presenta statistiche sia sulla navigazione privata del Lago Ceresio, sia su quella pubblica. In relazione alla prima, rispetto al 2022, è diminuito sia il numero di natanti intestati a cittadini di Lugano, sia le nuove patenti nautiche rilasciate. In materia di navigazione pubblica, di responsabilità della Società Navigazione del Lago di Lugano (SNL), non si registrano particolari cambiamenti in termini di flotta. Rispetto al 2022 si sono effettuate più corse e si sono trasportati più passeggeri.

Navigazione privata	2022	2023	Variazione	
Numero di natanti di proprietà di persone domiciliate nella Città di Lugano	1'039	988	-51	(-4.9%) ↓
Numero di nuove patenti nautiche rilasciate a persone domiciliate nella Città di Lugano	128	94	-34	(-26.6%) ↓

Navigazione pubblica (SNL)	2022	2023	Variazione	
Numero di motonavi ad alimentazione elettrica	2	2	0	(0.0%) =
Numero di motonavi ad alimentazione diesel (verranno elettrificate entro il 2035)	8	8	0	(0.0%) =
Capienza totale di passeggeri motonavi elettriche	270	270	0	(0.0%) =
Capienza totale di passeggeri motonavi diesel	2'090	2'090	0	(0.0%) =
Tour giornalieri	23	23	0	(0.0%) =
Linea di trasporto pubblico	1	1	0	(0.0%) =
Numero totale di passeggeri trasportati	305'896	321'183	15'287	(5.0%) ↑
Numero di corse annuali (turistiche e pubbliche)	6'683	6'906	223	(3.3%) ↑
Totale dei km navigati nell'anno	91'371	101'647	10'276	(11.2%) ↑

Meteo e clima

Nel 2023 c'è stato il 33.4% in più di precipitazioni e le temperature sono state più basse dell'1.4% rispetto al 2022. Il mese più caldo è stato luglio, mentre quello più freddo gennaio. Il mese più piovoso è stato ottobre, mentre quello con minori precipitazioni è stato febbraio.

	2022	2023	Variazione	
Precipitazioni annuali (mm)	1'096.1	1'462.1	366	(33.4%) ↑
Temperature medie (°C)	14.4	14.2	-0.2	(-1.4%) ↓
Velocità media del vento (m/s)	1.6	1.6	0.0	(0.0%) =

Acqua e idrologia

	2022	2023	Variazione	
Livello del Lago di Lugano (m)	270.21	270.46	0.25	(0.1%) ↑
Portata del Fiume Cassarate (m ³ /s)	1.08	1.96	0.88	(81.5%) ↑
Portata del Fiume Scairolo (m ³ /s)	0.15	0.26	0.11	(73.3%) ↑
Bilancio idrico (volume d'acqua in ingresso agli impianti di depurazione per abitante allacciato) (m ³ /ab.)	125.5	155.2	29.7	(23.6%) ↑
Qualità delle acque (emissioni d'inquinanti dagli impianti di depurazione IDA. Non tiene conto delle acque industriali) (m ³ /ab.)	115.8	163.4	47.6	(41.1%) ↑

Energia

	2022	2023	Variazione	
Qualità dell'energia (consumo d'energia rinnovabile – idroelettrica, solare, eolica, biomassa, geotermia – in rapporto all'energia totale)	72%	86%	14 p.p.	(19.6%) ↑
Consumo d'energia totale (kWh/ab)	8'005	6'524	-1'481	(-18.5%) ↓

Aria

Rispetto al 2022, durante lo scorso anno sono diminuiti sia i valori di polveri fini e diossido di azoto sia i superamenti del limite di ozono. Durante i mesi del 2023, le polveri fini sono rimaste più o meno costanti con un picco a febbraio, mentre il diossido di azoto è stato più elevato nella stagione fredda a causa del riscaldamento delle abitazioni.

	2022	2023	Variazione	
Polveri fini - PM10 (µg/m3)	17	14	-3	(-17.6%) ↓
Diossido di azoto - NO2 (µg/m3)	21	19	-2	(-9.5%) ↓
Ozono - O3 (numero di superamenti annuali del limite di 100 µg/m3)	796	569	-227	(-28.5%) ↓

Rifiuti urbani

Evoluzione del consumo e tasso di riciclaggio

Durante il 2023, c'è stata una diminuzione dell'1.7% nella produzione totale di rifiuti e del 2.6% a livello pro-capite. Sono diminuiti sia i rifiuti non riciclabili che quelli riciclabili. Il tasso di riciclaggio (42.1%) rimane invariato rispetto allo scorso anno.

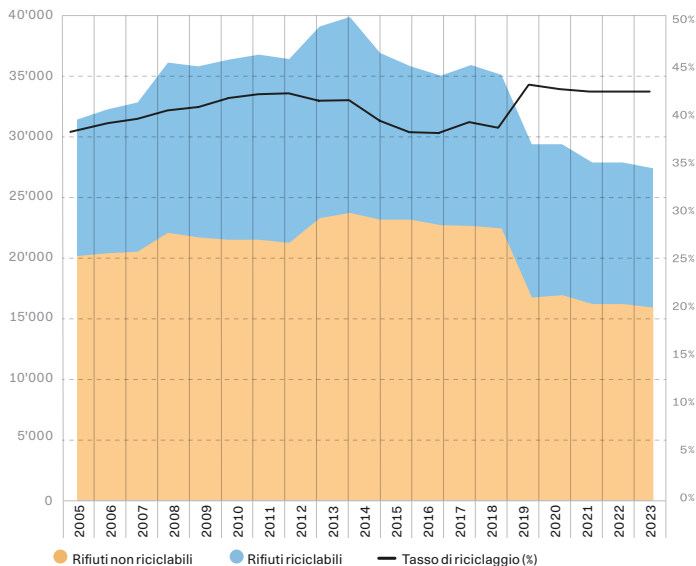

Consumo annuale e pro-capite

		2022	2023		Variazione
Totale rifiuti	t	26'221	25'773	-448	(-1.7%) ↓
	kg/ab	386.8	376.9	-10	(-2.6%) ↓
Rifiuti non riciclabili	t	15'194	14'923	-271	(-1.8%) ↓
	kg/ab	224.1	218.3	-6	(-2.6%) ↓
Rifiuti riciclabili	t	11'028	10'850	-178	(-1.6%) ↓
	kg/ab	162.7	158.7	-4	(-2.5%) ↓
Tasso di riciclaggio	%	42.10%	42.10%	0.0 p.p.	(0.0%) =

Fonti

Autolinee Regionali Luganesi SA (ARL)
 AutoPostale
 Aziende Industriali di Lugano (AIL)
 Biblioteca cantonale
 Biblioteca Universitaria, USI
 Comunità tariffale Arcobaleno
 Consorzio Depurazione Acque Lugano e Dintorni (CDALED)
 Consorzio Depurazione Acque del Pian Scairolo (CDAPS)
 Ferrovie Luganesi SA (FLP)
 GIS, Città di Lugano
 LAC - Lugano Arte e Cultura
 MASI Museo d'arte della Svizzera Italiana
 MeteoSvizzera
 MUSEC - Museo delle Culture
 Museo Schmid
 Osservatorio Ambientale della Svizzera Italiana (OASI)
 Polizia cantonale
 Progetto Urban Audit (Swiss City Statistics)
 Protezione Civile Regione Lugano Città
 PubliBike
 Registri amministrativi e archivi, Città di Lugano
 Scuola universitaria federale per la formazione professionale
 Segreteria di Stato dell'economia (SECO)
 Sezione della circolazione, Repubblica e Cantone Ticino
 Società Navigazione del lago di Lugano (SNL)
 Teatro Foce, Studio Foce
 Trasporti Pubblici Luganesi SA (TPL)
 Ufficio federale di statistica
 Uffici regionali di collocamento (URC)

In collaborazione con

Divisione Cancelleria comunale
 Divisione Comunicazione e relazioni istituzionali
 Divisione Cultura
 Divisione Eventi e congressi
 Divisione Finanze
 Divisione Informatica
 Divisione Istituto scolastico comunale
 Divisione Pianificazione, ambiente e mobilità
 Divisione Polizia
 Divisione Socialità
 Divisione Spazi urbani
 Divisione Sport
 Divisione Sviluppo economico

Impressum

Lugano in cifre 2024
Edizione numero 9

Servizio Statistica Urbana
Dicastero Consulenza e gestione
Città di Lugano

Redazione:
Servizio Statistica Urbana
Dr. Giorgio Maric, Responsabile
Mauro Ballabio, Data analyst
Lorenzo Barisone, Data scientist
Fausto Morenzoni, Data engineer

grafica:
Fabrizio Montini, Divisione Eventi e congressi

Stampa:
Fontana Print SA, Pregassona

Città di Lugano
Servizio Statistica Urbana
Via della Posta 8
CH-6900 Lugano
statistica@lugano.ch
statistica.lugano.ch

2024 ©
Servizio Statistica Urbana
Città di Lugano